



10. ORDENACIÓN PRODUTIVA DOS TERREOS

A análise do grao de abandono dos predios da zona de actuación, mediante o estudo realizado parcela a parcela, completándoo coas características climáticas, hidrolóxicas, edafolóxicas, de produción e limitacións; permitiu a xeración de fichas individuais descritivas nas que se identifican tanto os elementos que poderían condicionar un futuro cultivo unha futura posta en produción dos terreos, así como a análise individual da orientación produtiva de cada parcela. As producións potenciais que se atopan en parcelas similares na contorna.

Esta análise permite obter unha caracterización xeral da zona de estudo, tanto a nivel global para o conxunto do perímetro da aldea como a nivel de parcela, chegando a propoñer unha clasificación na que se establece unha zonificación óptima para o cultivo dunha especie principal e outra secundaria.

Neste punto preténdese determinar aqueles cultivos ou aproveitamentos para os que existe unha maior aptitude, xustificando a decisión tecnicamente, dende o punto de vista económico, técnico, social e ambiental, na totalidade ou parte do perímetro, tanto un uso ou actividade principal como secundaria.

10.1. CARACTERIZACIÓN DOS TIPOS DE CULTIVO ANALIZADOS

Para analizar o uso para a posta en produción agrogandeira e forestal dos terreos, mediante o establecemento de actividades gandeiras ou cultivos agrarios e forestais para obtención de froito, establécese unha proposta de actividade principal e secundaria. Para isto, construíuse un sistema de información xeográfica (SIX) no que se verteron todos datos recompilados que se mencionaron nos apartados anteriores (datos bibliográficos, de gabinete e obtidos en campo), no cal a partir de diferentes técnicas de análise chegouse a propoñer un cultivo ou actividade principal e secundaria para cada unha das parcelas da aldea.

Debido ás condicións identificadas na zona afectada polo proxecto de Aldea Modelo de Covelo (Taboadela), establécese unha zonificación dos terreos para definir a **ACTIVIDADE PRINCIPAL**:

- **GANDARÍA EN EXTENSIVO.** Na zona norte e leste da Aldea Modelo propónse o aproveitamento gandeiro en extensivo, ao existir amplas superficies poboadas con especies de frondosas autóctonas caducifolias a protexer, que facilitan o aproveitamento silvopastoral dos terreos.
- **CULTIVOS COMPLEMENTARIOS.** Corresponde á zona oeste da aldea, nas inmediacións do núcleo rural. Nesta zona indícase un aproveitamento dos terreos para cultivos complementarios á explotación gandeira.



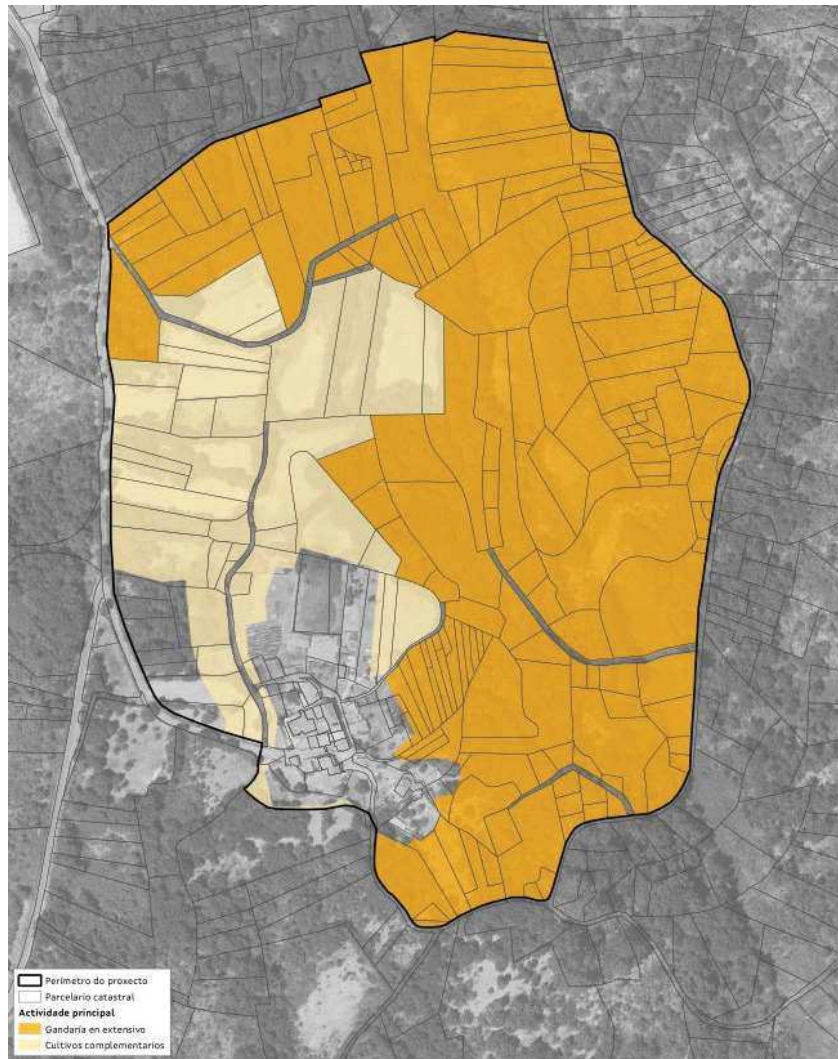

Imaxe 38: Actividade principal proposta.

Dentro das distintas posibilidades de gandaría extensiva, contéplase principalmente o aproveitamento para vacún de carne, gando porcino, ovino e cabrún. Calquera das modalidades elixidas deberá ser en extensivo e terán prioridade aquelas explotacións que inclúan unha produción integrada e/ou en ecolóxico.

Será prioritario nalgunha zona a coexistencia de gando en extensivo e a produción de cultivos para o propio abastecemento da explotación, para garantir a sustentabilidade e multifuncionalidade do aproveitamento.

Dentro das zonas analizadas existen zonas con importante potencial apícola, debido á existencia de vexetación que potencia este aproveitamento, esta actividade terase en conta como complementaria en todo o perímetro da aldea (a localización deberá estar supeditada á normativa existente que regula a actividade).

Ao tratarse dunha área con masas consolidadas de frondosas autóctonas, e dende o punto proteccionista do proxecto, deberase adecuar a carga gandeira e o plan de manexo da explotación de xeito que non afecte ás masas arbóreas existentes. Como





norma xeral a carga gandeira¹ deberá ser inferior a 2 UGM²/ha. Así por exemplo, para o gando vacún supón un límite de 2 vacas adultas/ha. Para o gando ovino e cabrún o límite será de 13 animais/ha. No caso de explotacións de porcino recoméndase³ non superar os 15 porcinos por hectárea e establecer varios recintos de manexo que permitan a rotación dos animais de tal xeito que posibilite un período de rexeneración mínimo de 45 días.

Nas parcelas nas que se identifiquen masas consolidadas de frondosas autóctonas (principalmente do xénero *Quercus spp.* e *Castanea sativa*), aplicarase o modelo silvícola XFAS (xestión de frondosas por rareo sucesivo) e CS3 (Producción de froito e outros aproveitamentos e persistencia en soutos tradicionais), en base ao establecido na orde do 9 de febreiro de 2021 pola que se modifica o anexo I da Orde do 19 de maio de 2014 pola que se establecen os modelos silvícolas ou de xestión forestal indicativos e referentes de boas prácticas forestais para os distritos forestais de Galicia.

Nestes modelos silvícolas o obxectivo fundamental é garantir a persistencia da masa, a produción múltiple e a conservación da biodiversidade nas masas consolidadas de frondosas autóctonas. Asegurarase a conservación dos valores ecosistémicos e ambientais e da diversidade.

Serán actividades permitidas as rozas selectivas nos bosquetes en rexeneración, a xeito de axuda á rexeneración natural ata a etapa de monte bravo e as rozas perimetrais con zonas de matogueira para facilitar rexeneración e reducir o risco de incendio forestal. Non é necesario fixar unha quenda de corta por non buscarse un sistema de xestión rotacional, senón de cuberta forestal continua. Reservarase árbores á corta, distribuídos tanto individualmente como en grupos, permitíndose cortas de rareo sucesivo con período de rexeneración mínimo de 20 anos, aplicadas por bosquetes ou por faixas, sen que chegue nunca a producirse o apeo completo de ningún rodal.

Para establecer unha actividade / cultivo secundario, realízase unha análise dos cultivos agrarios e forestais para obtención de froito, a priori, máis aptos tendo en conta as condicións agronómicas da zona de actuación. Os cultivos analizados son os seguintes:

	SEMENTEIRA/ PLANTACIÓN	PROFUNDIDADE	RANGO TEMPERATURA	RESISTENCIA XEADAS	PRECIPITACIONES	SOLO	PH	M.O.	SALINIDADE
XIRASOL	FEBREIRO/ MAIO	60cm	13° a 30°C	SI	<400 mm	ARXILO AREOSOS	7	ALTA	ALTA
TRIGO	OUTONO	80cm	3°-32°C	MEDIA	<400 mm	ARXILO AREOSOS	7	MEDIA	MEDIA
CEBADA	XANEIRO/ MAIO	50cm	-10° a 30°C	MEDIA	Resistente	FRANCOAREOSOS	VAR.	ALTA	ALTA

¹ Tómanse como referencia os valores de produción ecolóxica. Ver anexo IV do *REGULAMENTO (CE) N° 889/2008 DA COMISIÓN de 5 de setembro de 2008, Polo que se establecen disposicións de aplicación do Regulamento (CE) no 834/2007 do Consello sobre produción e etiquetado dos produtos ecolóxicos, con respecto á produción ecolóxica, o seu etiquetado e o seu control.*

² UGM = Unidade de Gando Maior. Ver conversión das diferentes categorías no anexo II do Regulamento (UE) n° 808/2014 da Comisión, do 17 de xullo de 2014.

³ Real Decreto 1221/2009, do 17 de xullo, polo que se establecen normas básicas de ordenación das explotacións de gando porcino extensivo e polo que se modifica o Real Decreto 1547/2004, do 25 de xuño, polo que se establecen as normas de ordenación das explotacións cunícolas.





	SEMENTEIRA/ PLANTACIÓN	PROFUNDIDADE	RANGO TEMPERATURA	RESISTENCIA XEADAS	PRECIPITACIONES	SOLO	PH	M.O.	SALINIDADE
	MARZO		20°C		a seca				
CENTEO	OUTONO	50cm	5° a 32°C	ALTA	Resistente a seca	AREOSOS CALIZOS PEDREGOSOS	<7	BAIXA	MEDIA
VIDE	INVERNO/ PRIMAVERA	ALTA	-20° a 38°C	BAIXA	250-450 mm	VARIABLE	7-9	MEDIA	MEDIA
OLIVEIRA ⁴	OUTONO	> 60 cm	-12° a 40°C	ALTA	250-450 mm	FRANCOAREOSOS	7-9	BAIXA	ALTA
CASTIÑEIRO	NOVEMBRO/ FEBREIRO	40-60 cm	-20° a 38°C	MEDIA	400-900 mm	FRANCO	5,7- 6	3-5 %	BAIXA

Táboa 22: Análise das necesidades dos cultivos.

Tendo en conta o anterior, establécese **ACTIVIDADE SECUNDARIA**, a CULTIVOS LEÑOSOS. Na zona oeste da Aldea Modelo propónse o aproveitamento destinado a cultivos leñosos como pode ser a plantación de árbores froiteiras, plantación de castaño para froito.

No caso de parcelas que presentan masas forestais consolidadas non se define ningún tipo de actividade secundaria, permitindo soamente aquelas actividades que sexan compatibles co mantemento, conservación e explotación de ditas masas.

Nas parcelas nas que se identifiquen masas consolidadas de frondosas autóctonas (principalmente do xénero *Quercus spp.*), non se define ningún tipo de actividade secundaria, aplicarase o modelo silvícola XFAS (xestión de frondosas por rareo sucesivo), en base ao establecido na orde do 9 de febreiro de 2021 pola que se modifica o anexo I da Orde do 19 de maio de 2014 pola que se establecen os modelos silvícolas ou de xestión forestal indicativos e referentes de boas prácticas forestais para os distritos forestais de Galicia.

Neste modelo silvícola o obxectivo fundamental é garantir a persistencia da masa, a produción múltiple e a conservación da biodiversidade nas masas consolidadas de frondosas autóctonas. Asegurarase a conservación dos valores ecosistémicos e ambientais e da diversidade.

Serán actividades permitidas as rozas selectivas nos bosquetes en rexeneración, a xeito de axuda á rexeneración natural ata a etapa de monte bravo e as rozas perimetrais con zonas de matogueira para facilitar rexeneración e reducir o risco de incendio forestal. Non é necesario fixar unha quenda de corta por non buscarse un sistema de xestión rotacional, senón de cuberta forestal continua.

⁴Para o cultivo de oliveira a profundidade de solo efectiva debe ser de polo menos 60 cm, non se debe encharcar a leira no inverno, aínda que sexa por un curto período de tempo nin debe ter veas de auga que a atravesen ou acuíferos ou mananciais a pouca profundidade respecto da superficie. Ten que estar asollada sen masas forestais grandes nos lindes no caso de que sexan leiras de menos de 1 ha.



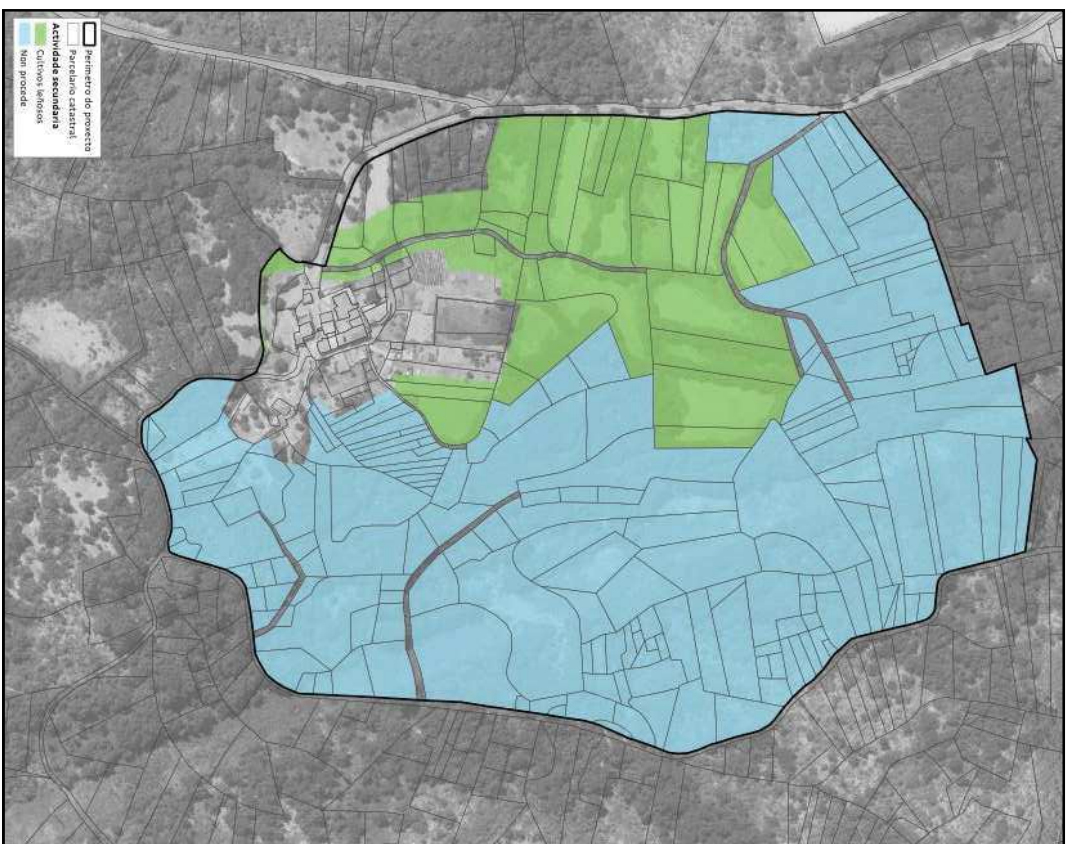

Imaxe 39: Actividade secundaria proposta.



11. SISTEMA DE XESTIÓN DE TERRAS

Como xa se adiantou nos antecedentes deste documento, o sistema de xestión das terras que forman parte do proxecto de Aldea Modelo será a incorporación ao Banco de Terras e o seu posterior arrendamento. Os procedementos de incorporación e arrendamento de predios a través do Banco de Terras están regulados na Lei 11/2021 de recuperación da terra agraria de Galicia e nos acordos do Consello de Dirección da Agader. Toda a normativa de aplicación pode consultarse en <https://agader.xunta.gal/gl/banco-de-terras/lexislacion-e-normativa/>.

11.1. PARCELAS OBXECTO DE ACTUACIÓN

As parcelas contempladas no proxecto de orientación produtiva para a posta en valor de terreos na Aldea Modelo de Covelo (Taboadela) son nas que inicialmente os titulares indicaron o seu interese para participar no proxecto [Ver plano 24].

As parcelas de actuación definitivas, estableceranse unha vez definida a actividade a desenvolver e tras a incorporación definitiva das parcelas por parte dos seus titulares no Banco de Terras de Galicia.

11.2. PREZO MÍNIMO DE ARRENDAMENTO

O Banco de Terras conta cuns prezos de referencia para os arrendamentos que son propostos pola Comisión Técnica de Prezos e Valores (capítulo III da *Lei de recuperación da terra agraria de Galicia*); e que posteriormente son remitidos ao Consello da Xunta para a súa aprobación.

Estes prezos de referencia fíxanse por unidade de superficie en función da parroquia onde se localiza e o tipo de terras (terras de labor, pasteiros, etc.). Como cada finca pode ter un porcentaxe de diferentes tipos de terras, o prezo de cada finca obtense por multiplicación da superficie de cada tipo de terra que posúe e o valor unitario da parroquia no que está.

Os prezos de referencia⁵ do Banco de Terras (expresados en €/ha*ano), para a parroquia de Taboadela (San Miguel), no concello de Taboadela, son os establecidos na seguinte táboa:

Concello	Parroquia	Prezo cultivos leñosos	Prezo terras de labor	Prezo pastos e matos	Prezo forestais	Prezo incultos
Taboadela	Taboadela (San Miguel)	157	131	60	97	14

Táboa 23: Prezos de referencia do Banco de Terras de Galicia.

As persoas interesadas no arrendamento deberán indicar na súa solicitude o prezo polo que estaría disposto a alugar as parcelas sendo igual ou superior o establecido como prezo de referencia do Banco de Terras.

O prezo ofertado, a maiores doutros factores que se definen nun apartado posterior deste documento, será tido en conta como criterio de valoración nas propostas de explotación produtivas que se presenten.

⁵ Os prezos de referencia do Banco de Terras son aprobados anualmente, en base ao artigo 13 da lei de recuperación da terra agraria de Galicia.

